

広報

えんがる

1

2024 第220号

辰^{たつ}年生まれ大集合!!



主な内容 町長・議長 年頭のご挨拶

表紙【辰^{たつ}年生まれ大集合!】

遠軽町民憲章『**育み・作り・愛し・励む**心で、永遠に輝く遠軽町』(一部抜粋)

未来につなぐまちづくり



遠軽町長 佐々木修一

新年あけましておめでとございます。
皆様にはお健やかに初春をお迎えのこととお喜び
申し上げます。

昨年は、3年以上の長きにわたり皆様の生活を一
変させた新型コロナウイルス感染症が5月8日から
5類へ移行したことに伴い、久しぶりに各種行事が
通常どおり行われ、各地域でこれまでの賑わいが
戻ってきた一年となりました。

また、6月には本町所蔵の重要文化財「北海道白
滝遺跡群出土品」が国内最古の国宝に指定となり、
7月にはアジアで初開催となった「国際黒曜石会議」
が本町で開催され、黒曜石が大きくクローズアップ
された年にもなりました。

さて、遠紋地域は日本の食糧基地であるオホーツ
ク地方の2分の1を占め、その地域住民を教育と医
療で支えるのが本町の役割であり、存在価値である

と考えております。

人口が減少していく中、教育の中核と
なる遠軽高等学校が魅力的な高校である
ための5学級維持は、まちづくりに非常
に重要な要素となります。町では同校を
支援するため、遠軽地区3町以外からの
通学者等への補助や下宿整備の補助、各
種大会参加費の助成等を行ってきたこと
ろであり、本年度は通学区域外からの生
徒数が100人を超え全校生徒の約2割
を占めており、人口減少対策としても貢
献しております。

このような成果が出る中、昨年10月に
遠軽高等学校の吹奏楽局が吹奏楽の甲子
園こと「全日本吹奏楽コンクール」に2年
連続11回目の出場を果たし、2年連続銀
賞を受賞したほか、ラグビー部が東大阪
市花園ラグビー場での全国大会に8年ぶ
り11回目の出場を果たしたところであり
ます。

また、小中学校の吹奏楽の活躍も素
晴らしく、南中学校が「日本管楽合奏コ
ンテスト」に、東小学校及び南小学校が
「全日本小学生バンドフェスティバル」に、
遠軽中学校及び遠軽高等学校が「全日本
マーチングコンテスト」に出場し、北海
道の代表として堂々たる演奏を披露した
ところであり「吹奏楽のまち 遠軽」を全

国にアピールし町民に大きな誇りを与
えていただきました。

さて、来年度から役場庁舎と遠軽地
区広域組合庁舎を一体とした新庁舎の
建設が、いよいよ本格的に着工となり、
令和7年度中の完成となる運びであり
ます。

災害時における行政機能の継続や住
民サービスの向上を図るとともに、行
政需要の多様化、社会情勢の変化、情
報化の進展などにも対応した「町民の
安全安心を守り、人と環境に優しい庁
舎」となるよう進めてまいります。

結びに、本年が町民の皆様にとりま
して健康で笑顔に満ちた素晴らしい年
となりますことを心より祈念申し上げ、
新年のあいさつとさせていただきます。

新年

ご挨拶



遠軽町

町長 佐々木修一
副町長 舟木 淳次

教育委員会

教育長 佐藤 祐治

農業委員会

会長 石丸 博雄

監査委員

代表監査委員 村瀬 光明

選挙管理委員会

委員長 新野尾伸一

公平委員会

委員長職務代理者 笹原 重敏

固定資産評価審査委員会

委員長 鈴木 光男

新年あけましておめでとうございます。

町民の皆様におかれましては、健やかに新年を迎えることとお喜び申し上げます。

さて、昨年は新型コロナウイルス感染症の位置付けが、季節性インフルエンザと同等の5類に移行し、社会経済活動の正常化に向けてコロナ政策は大きく転換されたところです。

その一方で、エネルギー価格の高騰や物価の上昇により、町内経済はいまだ疲弊していることから、本町ではエネルギーの価格高騰により経済的に大きな影響を受けている事業者への事業継続を支援するための支援金の給付や、町内消費の喚起を図るため「生活応援プレミアム付商品券」を発行するなど、この難局を乗り越えているところであり、引き続き議会としても、町に対して最大限協力をしてまいります。



遠軽町議会 議長 杉本 信一

このような中、昨年6月には本町が所蔵する北海道自滝遺跡群出土品が国宝に指定され、新聞やテレビなどでも大々的に取り上げられました。

今後、この貴重な文化財を後世に守り伝えていくとともに、本町の観光振興や地域活性化の起爆剤としていかしていく必要があると考えています。

このため議会においても、昨年、経済常任委員会が、すでに国宝指定を受けている函館市の「中空土偶」について、どのように経済活動を展開しているのかを視察調査してきたところであり、今後の国宝の活用に向け町と議論を重ねてまいり所存です。

また、昨年は老朽化した役場庁舎と消防庁舎の建替えのため工事請負契約を締結し、令和7年度中の完成に向けて動き出したところです。

私は、新庁舎の整備にあたっては脱炭素化を進め、将来に向けて自然環境への負荷の軽減を図ることがこれからの自治体運営のキーワードであると考えています。このため、太陽光発電の導入や地中熱の利用、ペーパーレス化などの取り組みがとて重要となります。

このうち、ペーパーレス化に向けた取り組みでは、議会においても、議案や常

謹賀 年頭の

遠軽町議会

議長 杉本 信一

副議長 竹中 裕志

総務・文教常任委員会

委員長 今村 則康

民生常任委員会

委員長 佐藤 昇

経済常任委員会

委員長 阿部 君枝

議会運営委員会

委員長 秋元 直樹

議員 黒坂 貴行

佐藤 和徳

佐藤 登

白幡 隆一

戸松 恵子

前島 英樹

山本 悟

山谷 敬二

渡辺 清夏

渡部 正騎

任委員会資料の紙媒体での配布を取りやめ、電子データで配信し審議する方法を検討しているほか、このほど議場へのパソコンやタブレットの持ち込みを原則可能とするよう関係規則を改正したところです。

結びに、本年はコロナ禍からの社会経済活動の正常化がさらに進むことが見込まれる一方で、コロナウイルスそのものがなくなつたわけではありませんが、このため、引き続き私たち一人ひとりがコロナウイルスの感染予防に取り組むことで、社会経済活動が安定し、併せて医療機関や医療従事者の方々を守ることに繋がりますので、町民の皆様のご理解とご協力をお願い申し上げます。新年のご挨拶といたします。

自然環境への負荷の軽減に向けて



阪神タイガース

岩崎優投手がやってきた！



セ・リーグ セーブ王

日本シリーズ胴上げ投手

東京オリンピック(野球)
金メダリスト

阪神 タイガースの岩崎優投手と球団スタッフの小宮山慎二さんが、12月5日と6日の2日間、遠軽町にやってきました。

岩崎投手は、かつて国士舘大学硬式野球部時代に遠軽町で夏合宿を行った経験があり、今シーズンはタイガースの守護神として活躍し、自身初タイトルとなるセ・リーグのセーブ王、日本シリーズでは胴上げ投手となるなど、38年ぶり2度目の日本一に貢献しました。

また、毎年遠軽町で夏合宿を行っている横浜隼人高校硬式野球部OBの小宮山さんは、元タイガースの捕手で、現在は球団スタッフとして選手たちのサポートを行っています。

5日には、佐々木修一遠軽町長を訪問し、日本一とセーブ王について報告。2020東京オリンピックの野球競技で優勝した際の金メダルも持参し、遠軽での夏合宿や日本シリーズ、オリンピックの話題で盛り上がりを見せていました。

その後、町内の中学校野球部や少年野球チームを訪問して選手たちを激励したほか、その後に芸術文化交流プラザで行われた写真撮影会&サイン会では、町内外から約300人が訪れ、岩崎投手は笑顔でサインや撮影に応じていました。

翌6日には、大学生時代に汗を流したえんがる球場に立ち寄ったほか、北海道家庭学校へ訪問し、子どもたちからの質問攻めにも、冗談を交えながら笑顔で答えていました。



憧れの選手を前に 子どもたちの笑顔あふれる



遠軽町で子どもたちとたくさん出会い、楽しい2日間でした。好きなことを楽しむことが一番だと思います。何をするにしても、野球だけではなく、自分が好きなことを目いっぱい頑張ってほしいですね。



小宮山 慎二 さん

なかなか、プロ野球選手に会う機会はないと思いますが、自分も学生の頃に会うことがなかったので、どういった人がプロ野球選手になっているのかわかりませんでした。こうやって小学生や中学生のうちに会うことができれば、何となくイメージができたりすると思います。高いレベルでプレーする選手が増えてほしいですし、モチベーションになってもらえればと思っています。



岩崎 優 投手

子どもたちへの
メッセージ

子ども屋内遊戯施設キッズメトロオープン



村岡弘さんへ記念品贈呈



テープカット

【利用のご案内】

- 使用範囲 小学生までの子どもとその保護者(または付添人)
※中学生以上は付添人になります。
- ※小学生までの子どもが利用する場合は保護者(または付添人)の同伴が必要です。
- 開館時間 10:00～18:00
- 休館日
 - ・毎週月曜日(月曜日が休日の場合は翌日)
 - ・年末年始(12月31日～1月5日)
 - ・毎月末日(月末が日曜休日の場合は翌日、12月を除く)

【使用料】

区分	使用料				
	1日券	回数券 (6日分)	定期券		
			3か月券	6か月券	1年券
子ども(未就学児)	無料	無料	無料	無料	無料
町内					
子ども(小学生)	100円	500円	1,000円	1,500円	2,000円
大人(中学生以上)	200円	1,000円	2,000円	3,000円	4,000円
町外					
子ども(小学生)	200円	1,000円	1,000円	1,500円	2,000円
大人(中学生以上)	400円	2,000円	2,000円	3,000円	4,000円

～キャッシュレス決済が利用できます～

遠軽町子ども屋内遊戯施設の使用料の支払いについては、7つのキャッシュレス決済が利用できます。
メルペイ、PayPay、d払い、楽天ペイ、au PAY、Alipay、WeChat PAY

12月21日、遠軽町子ども屋内遊戯施設「キッズメトロ」がオープンしました。全天候型の屋内遊戯施設は、子育て世代を中心に、かねてから要望が寄せられていたもので、中心市街地の活性化を狙い、岩見通南2丁目にあった地ビルレストラン「ふあーらい」を大規模改修して完成しました。

愛称の「キッズメトロ」は、隣接する芸術文化交流プラザ(愛称「メトロプラザ」)にちなみ、子どもたちが仲良く集う広場であってほしいとの願いが込められています。

オープン当日には、関係者によるテープカットが行われたほか、からくり時計の紹介や愛称を応募していただいた村岡弘さんへ記念品が贈呈されました。式典終了後は、町民向けに無料で開放され、多くの子どもたちでにぎわいを見せていました。

自然の中にいるような、
木に囲まれた施設内は、
子どもたちが自由に
遊ぶことができます
遊具がたくさんあります



【ツリータワー】

施設の中央吹き抜けにそびえるツリータワーは、まるで大きな滑り台が森の中に突如あらわれたかのように感じることでしょ。

施設に入った子どもたちが真っ先に駆け上がるツリータワー。クライミングやうんていもできます。2階のネット通路からは1階が透けて見えるのでスリル満点です。ドキドキやワクワクがいっぱいのツリータワーでたくさん遊んでください。



【からくり時計】

キッズメトロでは1時間ごとに感動が生まれます。遠軽町をイメージして一から製作した天井まである大きな木製のからくり時計をぜひ一度ご覧ください。時が来るとフクロウの指揮が動きだし、木の中から飛び出す動物たちのオーケストラが始まります。思わず見とれてしまう施設の大切な宝物です。



【絵本棚DEN (小部屋)】

2階に上がると目の前に現れる、木でできた絵本棚DENは子どもたちの隠れ家です。絵本を読むだけじゃない、子どもたちの想像力で遊び方は無限大です。かわいい鳩時計の鳴き声にも注目してください。



【エアポリン】

送風機からの空気で形状が保たれた、周りを約80cmの壁で囲っているエアマットで、飛び出すことなく安心して子どもたちがぴょんぴょんとジャンプ遊びをすることができます。4~5人のお友達で遊んでください。



【壁画ブロック】

1966年に誕生した断面がBの字の形をした「Bブロック」をたくさん使って、壁面で造形遊びをすることができます。きっと子どもたちの創造力や好奇心をかき立て、思考力や判断力を養ってくれることでしょう。



キッズメトロを動画で紹介！

遠軽町公式YouTubeチャンネルで、キッズメトロの施設概要を紹介しています。

遠軽町図書館 リニューアルオープン

1/13 SAT
9:30 OPEN



幼児コーナー(写真はイメージです)

遠

軽町図書館は、改修工事を終え、1月13日(土)にリニューアルオープンを予定しています。

工事期間中は、仮館(西町・旧遠軽町青少年会館)での業務となり、利用者の皆様には、長らくご不便をおかけしました。この間、ご理解とご協力をいただき、誠にありがとうございました。

主なリニューアル内容

より快適に図書館を利用していただけるように、幼児コーナーの充実や、自習室の整備、トイレの洋式化、空調や照明の改修などを行いました。



自習室(写真はイメージです)

■幼児コーナー

改修後の幼児コーナーは、木の温もりが感じられるガラス張りの部屋となり、親子が周りを気にせず絵本の読み聞かせなどができるようになりました。

■自習室

新設の自習室は、無料でWiFiに接続し、タブレットなどを用いて学習ができるようになります。

リニューアルオープン 記念しおりをプレゼント

リニューアルオープンを記念し、本を借りた方へ、遠軽町図書館オリジナルの記念しおりをプレゼントします。
お一人様一枚、先着300枚とさせていただきます。



山彦の滝ナイトツアー

氷結し、ライトアップされた山彦の滝を見学する「山彦の滝ナイトツアー」を次の日程で開催します。暗闇の中にそそり立つ、高さ28メートルの巨大な氷柱がさまざまな色に変化し、作りだされる幻想的な空間をお楽しみください。

各日先着40人(食事・入浴付き20人、ツアーのみ20人)となっていますのでご予約はお早めに!!

■開催日時

1月13日(土)、27日(土)、2月17日(土)、3月2日(土)
各日17:30~18:30

■集合場所

マウレ山荘(遠軽町丸瀬布上武利)

※マウレ山荘から山彦の滝駐車場まで送迎します。

■募集人員及び参加料

各日 先着40人

【食事・入浴付きツアー】

20人(中学生以上:3,000円、小学生:2,500円)

【ツアーのみ】

20人(中学生以上:1,000円、小学生:500円)

※ガイド料、保険料含む

※参加者が入浴するポッケの湯は、食事・入浴付きツアー参加者のみご利用いただけます。

■申込方法

電話でお申込みください。
※マウレ山荘へ宿泊する方でナイトツアーをご希望の方はマウレ山荘(☎47-2170)へお問い合わせください。

■その他

- ・防寒に適した服装でご参加ください。
- ・悪天候の場合は中止することがあります。

申込・問丸瀬布支所☎47-2211

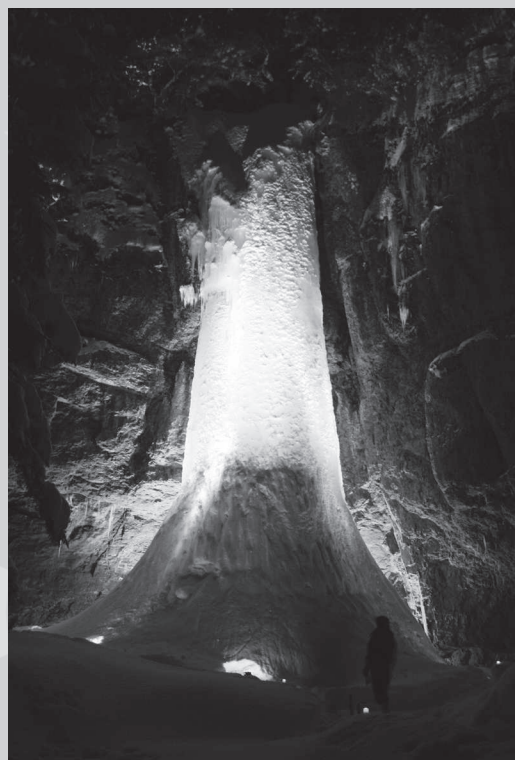

厳冬山彦の滝観察会

「厳冬山彦の滝観察会」を次の日程で開催します。

自然が生み出した神秘的な姿をぜひ一度ご覧ください。高さ28メートルから打ち落とされる滝が柱のように氷結し、日頃見る滝とは、一味違った見事な姿を見ることができます。

観察会では、「昆虫生態館」で北国の厳しい冬を施設の中で過ごし、春のデビューを待つ昆虫たちの見学も楽しむことができます。

■開催日

1月28日(日)、2月18日(日)

■日程(各日共通)

9:00 丸瀬布昆虫生態館集合
9:30 現地へ移動(バスで移動します)
9:45 トレッキング、山彦の滝観察(所要時間約2時間)
11:45 丸瀬布昆虫生態館へ移動
12:00 解散

■対象

小学生以上(各日先着30人)

※小学生は、保護者同伴で参加願います。

■参加料

大人 600円 小中高生 300円

※丸瀬布昆虫生態館入館料、保険料を含みます。

■その他

- ・防寒に適した服装でご参加ください。
- ・悪天候の場合は中止することがあります。

■申込み

遠軽町ホームページに掲載する参加申込書でお申し込みいただくか、2次元コードを読み取りのうえ、お申込みください。

申込・問丸瀬布教育センター☎47-2456 電子メール:m-kyoui@engaru.jp

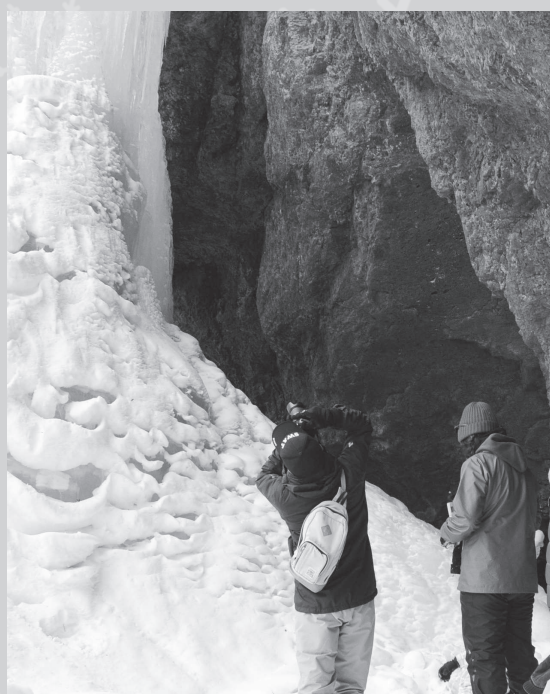

町長定例記者会見



12月8日、佐々木修一遠軽町長による定例記者会見を行いました。発表内容のうち、一部抜粋してご紹介します。

【発表内容より抜粋】 ■遠軽町犯罪被害者等支援条例の制定について

犯罪被害者等が受けた被害の早期回復又は軽減を図り、安全安心な地域社会の実現に寄与するため、犯罪被害者等の支援について基本となる事項を定めるため、遠軽町犯罪被害者等支援条例案を12月定例議会に提案いたします。

犯罪被害者等支援条例についてはオホーツク管内では、斜里町、小清水町、清里町が令和5年10月1日に施行しておりますが、遠軽警察署管内の遠軽町、佐呂間町、湧別町においても、同条例案を令和6年4月1日施行予定としております。

主な支援内容については、犯罪行為により亡くなられた方のご遺族または傷害を負った方に対し、経済的な負担

軽減を図るため、申請に基づき、遺族見舞金30万円、傷病見舞金10万円を支給いたします。

ほかには、日常生活の支援、居住の安定のための支援、安全の確保、町民等及び事業者の理解の増進、関係機関等への連絡調整などを行うものであります。

被害に遭われた方々の負担が少しでも軽減され、安心して暮らせるよう、適切な対応と寄り添った支援に取り組んでまいります。

■第38回湧別原野オホーツククロスカントリースキーマ大会について

第38回湧別原野オホーツククロスカントリースキーマ大会につきましては、本町と湧別町にまたがる湧別原野を舞台に、個人種目としては国内最長の80キロから、初心者や小さなお子様でも参加が可能な5キロまでの個人6種目と、95キロのスキー駅伝、合計7コースを整備し、2月25日に開催いたします。

申込期間は、12月1日から年明け1月12日までとなっております。各個人種目とも、若年層の競技人口拡大を図るため、小中学生以下は参加料が無料となっておりますので、多くの皆様方のご参加をお待ちしております。

※次回の定例記者会見は3月上旬に実施の予定です。

第19回

じゃがリンピック®

を開催します！

- 日時 2月17日(土) 11:30~14:00
 - 場所 白滝国際交流センター「コピエ」
 - 応募テーマ ジャガイモを使ったオリジナルメニュー
 - 応募規定 書類で10人選考。当日来場して調理していただくか、じゃがリンズで調理します。
 - 応募期限 1月31日(水)
 - 審査基準 おいしく手軽で、作ってみたいと思うジャガイモ料理
 - 表彰 金賞1人、銀賞1人、銅賞2人のほか、全員に参加賞を贈呈します。
 - レシピの活用 入賞レシピは、白滝じゃが生産部会じゃがリンズで活用させていただきます。
 - その他 2人のじゃがリンピック一般審査員も大募集！
 - 主催 白滝じゃが生産部会じゃがリンズ
- 申込・問 J A えんゆう 白滝支所 ☎48 - 2311



じゃがリンズ
ホームページ

第18回じゃがリンピック

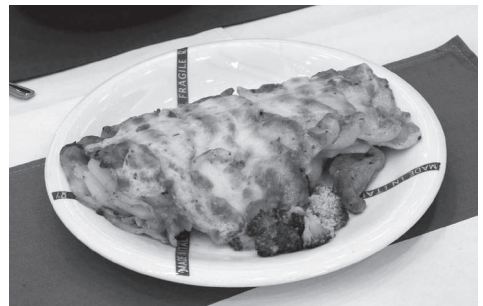

金賞「豚じゃがサンド」



銀賞「じゃがたらたん」

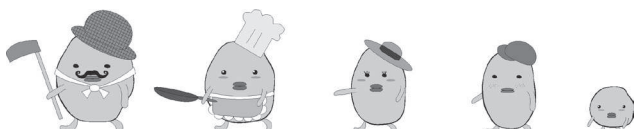

～新庁舎の内外装イメージについて～

広報えんがる8月号及び9月号では、新庁舎の基本設計についてお知らせしましたが、今回は、基本設計を基にした庁舎の内装及び外装のイメージをお知らせします。

なお、このイメージについては、今後の実施設計において変更することがあります。

また、実施設計に施工者からの技術提案を取り入れるため、令和5年9月から11月にかけて施工者を選定する総合評価一般競争入札を行い、「渡辺・遠軽・池田異業種特定建設共同企業体」を施工者に選定し、12月に契約を締結しました。今後、町、設計者及び施工者の3者により、2月中に詳細な実施設計を取りまとめる予定です。

【内装イメージ】

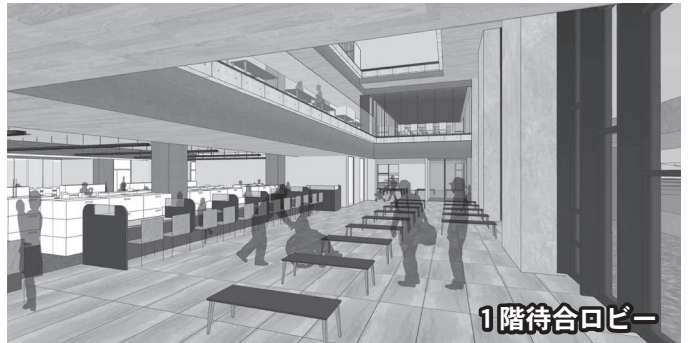

【外装イメージ】



※「新庁舎建設特集」は随時お知らせしています。

問総務課 ☎42 - 4811

町ホームページ
(新庁舎建設サイト)



令和5年分所得税及び復興特別所得税

確定申告

等のお知らせ

確定申告・法定調書に
ついての問い合わせ

紋別税務署
☎0158・23・2191
税務課☎42・4814
生田原支所☎45・2011
丸瀬布支所☎47・2211
白滝支所☎48・2211

■令和5年分所得税の還付申告が始まります

書(原本)

所得税を源泉徴収されている方で、確定申告をすることにより所得税が還付される申告(還付申告)は、通常の確定申告期間(今年は2月16日～3月15日)以前でも申告することができます。税務課または各支所では、1月29日(月)から受け付けます。受付時間は午前9時から11時30分まで、午後1時から5時までになりますので、時間内にお越しください。

※紋別税務署のセンター化に伴い申告書の引渡しに日数が必要なことから、期限内申告が必要な方は3月13日までに申告を済ませるようお願いいたします。

■還付申告に必要なもの

①令和5年中の収入が分かるもの

- ・給与所得や公的年金等の源泉徴収票(原本)
- ・個人年金や生命保険一時金等の支払調書(原本)

・配偶者、扶養親族の収入が分かるもの

②控除を受けるために必要なもの(令和5年中に支出したもの)

- ・国民健康保険税や介護保険料、後期高齢者医療保険料、任意継続保険料等の領収書
- ・国民年金掛金の支払証明書または領収書
- ・生命保険料、地震保険料及び長期損害保険料の控除証明書
- ・身体障害者手帳や療育手帳など

③その他

- ・本人名義の金融機関の口座番号(還付金の振込先)
- ・本人確認書類(マイナンバーカードもしくは通知カードと運転免許証等の身分証明書)

④医療費控除を受ける方

- ・医療費控除の明細書(税務課及び各支所窓口、国税庁ホームページから入手できます。)

所窓口、国税庁ホームページから入手できます。)

・医療保険者から交付を受けた「医療費通知(医療費のお知らせ)」

【注意事項】

※医療費控除は医療費が戻ってくるものではありません。所得税がかかっていない方は医療費控除を申告しても所得税の還付はありませんので、ご注意ください。

※セルフメディケーション税制を利用の場合は用紙が違います。また通常の医療費控除と併せることはできませんのでご注意ください。

※医療費控除の明細書は、個人ごと病院ごとに領収書を集計し記載してください。

※「医療費のお知らせ」を使用して医療費控除を申告する場合は、明細書に添付の必要がありますのでご注意ください。

※遠軽町国民健康保険の医療費通知は2

か月ごとに発送されておりますが、令和5年10・11月診療分は2月上旬に発送されます。

なお、12月診療分は確定申告期間後の4月上旬に発送となるため、医療費控除の申告をされる方は、領収書を集計し明細書に記載の上、申告してください。

※遠軽町国民健康保険以外の健康保険に加入されている方の「医療費通知」については、各医療保険者にお問い合わせください。

※医療費の領収書は5年間保管し税務署から求められたときは、提示または提出の必要があります。

⑤住宅借入金等特別控除を受ける方

※新築住宅または中古住宅によって対象となる条件が異なりますので、詳しくはお問い合わせください。

今年の確定申告は

スマホでチャレンジ!!

マイナンバーカード(注1)とマイナンバーカード読み取りに対応したスマホがあれば、いつでも好きな時に申告書を作成、提出できます。

国税庁ホームページ「確定申告書等作成コーナー」では、「給与所得の源泉徴収票」をスマホのカメラで読み取ることで、金額や支払者情報などが自動で入力されます。

また、医療費通知やふるさと納税などはマイナポータル経由で確定申告に必要なデータを取得できます。このデータを取り込むことで、個人ごと病院ごとに領収書を集計し、医療費控除の明細書に記載するといった手間が省けます。

医療費通知は1年間分の情報が取得できます。家族分をまとめて申告する方は代理人の手続き(注2)をしておけば家族の情報も取得できます。

マイナポータル経由でデータを取得できるもの、取得する方法についての詳細は国税庁ホームページの「マイナポータル連携特設ページ」や「マイナポータル連携を利用するまでに行う事前準備」をご確認ください。

マイナポータル連携特設ページ



マイナポータル連携を利用する
までに行う事前準備



マイナポータル連携を利用するためには事前設定が必要です。事前設定を行った後、実際にデータを取得できるようになるまで数日を要する場合がありますので、お早めの準備をお願いします。

スマホでの確定申告の仕方やマイナポータル連携の事前設定の手順は国税庁ホームページだけでなく、YouTubeの国税庁動画チャンネルに説明動画が掲載されています。

また、1月25日には紋別税務署によるスマホ申告説明会(注3)が開催されますので、今年の申告はスマホでチャレンジしてみたいかたがでしょうか。

動画で見る確定申告



確定申告書等作成コーナー



(注1) マイナンバーカードの利用者証明用電子証明書や署名用電子証明書が必要になります。

(注2) ご家族のマイナンバーカードと利用者証明用電子証明書のパスワードが必要になります。

(注3) 1月19日(金)17時までには紋別税務署調査部門へ申し込みしてください。

※令和5年分の確定申告書等作成コーナーは令和6年1月上旬公開予定です。

法定調書の提出は

1月31日(水)まで

令和5年中に給与や報酬、不動産使用料などを支払った事業主は、法定調書を令和6年1月31日までに提出しなければなりません。

■提出する主な調書

【所轄税務署に提出するもの】(市町村を経由して提出することはできませんのでご注意ください)

- ① 給与所得の源泉徴収票
- ② 報酬、料金、契約金及び賞金の支払調書
- ③ 不動産の使用料等の支払調書
- ④ 法定調書合計表
- ⑤ その他必要に応じて定めのあるもの

【市町村に提出するもの】(令和6年1月1日現在における受給者の住所地市町村)

- ① 給与支払報告書(総括表)
- ② 給与支払報告書(個人別明細書)

詳細は「年末調整のしかた」や「給与所得の源泉徴収票等の法定調書の作成と提出の手引き」をご覧ください。

また、提出する書類にはマイナンバー(個人番号)や法人番号を記載してください。

まいたうん ギャラリー

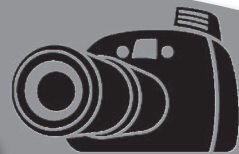

ピアノの音色で楽しいひとときを

しらたき音楽のひろば

11月25日、白滝国際交流センターで、町教育委員会主催による「第36回しらたき音楽のひろば」が開催されました。

このひろばに毎年出演している「白滝ピアノ教室父母の会」の子どもたちは、演奏する曲の好きなところや聞いてほしいところなどを来場者に伝えるメッセージを用意してステージに上がり、少し緊張した表情で日頃の練習の成果を披露していました。

また、「現代の音楽ジャズやロックにつなげた名曲」と題して曲にまつわるエピソードを交えた6曲のピアノ演奏も披露され、会場に集まった人々はピアノの音色で楽しいひとときを過ごしていました。



歌声に魅了

第42回オホーツク合唱フェスティバル

11月26日、芸術文化交流プラザで、オホーツク合唱団体協議会主催による第42回オホーツク合唱フェスティバルが開催されました。

この日は、遠軽混声合唱団が中心となってフェスティバルが開催され北見市や網走市、遠軽町など15団体が出演。会場では、各団体の素敵なハーモニーが響き渡り、約400人のお客さんたちは、その歌声に魅了され聞き入っていました。

今回同プラザで歌った合唱団の方たちは「とても歌いやすかったです」「またここで歌いたいです」などと話していました。

思いを伝える

令和5年度自立支援協議会研修会

12月6日、保健福祉総合センター・げんき21で、令和5年度自立支援協議会研修会が開催されました。この日は、関係機関や一般の方々など122人が参加し、町内在住の障がいを持つ5人からそれぞれの思いが発表されました。脳性まひの障がいを患っている千棒南穂さんは、重い障がいがあっても、障がいがない人と同じように意思や考えを持ち、伝える努力をしていることを知ってほしいと、思いを伝えていました。



稽古の成果をぶつけ合う

第56回遠軽地方青少年剣道大会

12月3日、総合体育館で遠軽地方剣道連盟による第56回遠軽地方青少年剣道大会が開催されました。

今大会にはオホーツク管内をはじめ、砂川市や旭川市などから39団体の剣士たちが集い、個人戦に168人、団体戦に62チームが参加し、剣士たちは日頃の稽古の成果を竹刀に込めて、威勢の良い掛け声とともにそれぞれの太刀筋をぶつけ合っていました。



笑顔で記念撮影

げんきひろば「クリスマス会」

12月11日、保健福祉総合センター・げんき21で、げんきひろば「クリスマス会」が開催されました。

この日は、午前の部と午後の部で26組の親子が参加し、クリスマスにちなんだ歌を歌ったり、ダンスをしたりと子どもたちは、お父さん、お母さんと一緒に楽しいひと時を過ごしていました。クリスマス会の終盤には、サンタクロースとトナカイが登場。初めのうちは警戒していた子どもたちでしたが、プレゼントをもらったり、触れ合ったりしているうちに徐々に打ち解け始め、最後には笑顔で記念撮影をしていました。



4年振りの交流

ふれあいもちつき会

12月13日、白滝高齢者総合生活福祉センターほのぼのの「ふれあいもちつき会」が行われました。

4年ぶりの開催となったこの日、同施設の入居者やデイサービス利用者、白滝保育所の子どもたちのほか、異世代交流事業「ふれあい・ほのぼの・のびのびサロン」に参加している高齢者も加わり、きねと臼を使った本格的な餅つきを楽しんでいました。

その後、参加している高齢者と子どもたちが輪を作ってリハビリ体操やゲームをしたり、つきたてのお餅をみんなでおいしく食べたりと、楽しいひとときを過ごしていました。

シーズンの幕開け

第35回白滝北大雪クロスカントリースキー大会

12月16日と17日の2日間、全日本スキー連盟公認の第35回白滝北大雪クロスカントリースキー大会が開催されました。シーズンの幕開けとなるこの大会ですが、積雪不足のため北大雪クロスカントリーコースから北見峠特設コースに会場を変更し、16日はクラシカル競技、17日にフリー競技が行われました。

選手たちは女子が5km、男子が10kmのコースを、コーチや仲間の声援を受けながらゴールを目指して力走していました。



町内小中学校の校内清掃のために

遠軽町赤十字奉仕団遠軽地区分団が雑巾を寄贈

12月15日、遠軽町赤十字奉仕団遠軽地区分団が、町教育委員会に雑巾を寄贈しました。

これは、町内の小中学校の校内清掃などに役立ててもらおうと、同分団のボランティア活動として実施しているもので、今回は、5か月かけて作り上げた雑巾151枚を寄贈。受け取った佐藤祐治教育長は「たくさんの雑巾をいただき感謝しています。大事に活用させていただきます」とお礼の言葉を述べていました。





1月の

お知らせ

まちの人口



(令和5年11月末現在)

	前月比
▶人口	18,103人 (-52)
・遠軽	15,020人 (-28)
・生田原	1,475人 (-18)
・丸瀬布	1,095人 (-2)
・白滝	513人 (-4)
▶男性	8,834人 (-19)
▶女性	9,269人 (-33)
▶世帯	9,808世帯 (-14)
▶出生	5人 (1)
▶死亡	35人 (5)

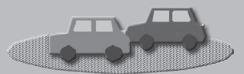

11月の事故発生状況

▶人身事故	2件 (7件)
▶死者	1人 (1人)
▶負傷者	1人 (6人)
▶物損事故	35件 (336件)

※()は令和5年累計



11月の火災発生状況

▶火災発生	0件 (11件)
▶死者	0人 (1人)
▶負傷者	0人 (1人)

※()は令和5年累計

無料法律相談

■日時

1月9日(火)
午後2時～5時
2月13日(火)
午後2時～5時



■場所

保健福祉総合センター(げんき21)

■相談時間 1人30分程度

■申込み 事前に予約が必要です。

ただし、定員を超えた場合はご了承ください。(年度内1人2回まで)

申込問企画課 ☎42・4818

せ 困りごと相談会のお知らせ

オホーツク相談センター「ふくろう」で

は、経済的に暮らしが成り立たないなどの困りごとを、どうしたら解決できるか一緒に考えていきます。相談は無料、秘密は厳守します。一人で悩まずにまずは相談してみませんか？



■相談日時・場所

【1月24日(水)午前10時～午後3時】

・白滝ふれあいセンター

・丸瀬布コミュニティセンター

・生田原支所

【1月25日(木)午前10時～午後3時】

・保健福祉総合センター(げんき21)

■申込み 相談日前日の正午まで

※相談は事前予約制です。ご予約がない場合には中止することがあります。

■申込問

オホーツク相談センター「ふくろう」
☎0157・25・3110

内閣府からのお知らせ

「重要施設周辺及び国境離島等における土地等の利用状況の調査及び利用の規制等に関する法律」に基づき、防衛関係施設等の周囲おおむね千メートルの区域内及び国境離島等の区域内の区域を「注視区域」・「特別注視区域」として指定することとされていますが、今般、遠軽町の一部の区域が注視区域として指定され

年末年始閉庁日 臨時窓口開設のお知らせ

年末年始の閉庁が長期になるため、次のとおり臨時窓口を開設します。

■年末年始の閉庁日

12月30日(土)～令和6年1月8日(月)

■臨時窓口開設日

令和6年1月4日(木)8:45～17:30

■開設窓口・業務

【役場】

- ・住民生活課：住民生活窓口業務
- ・税務課：税務窓口業務
- ・子育て支援課：子育て支援窓口業務
- ・水道課：水道窓口業務
- ・出納課：町税等収納窓口業務

【保健福祉総合センター(げんき21)】

- ・保健福祉課：保健福祉窓口業務

【各支所(安国出張所を含む)】

住民生活窓口業務、税務窓口業務、保健福祉窓口業務

問総務課 ☎42 - 4811

施行日後においては、指定された区域内の土地・建物で防衛関係施設等の機能を阻害する行為が行われていないか内閣府が調査を行います。詳しくは内閣府のホームページをご参照いただくか、下記の内閣府のコールセンターまでお問い合わせください。

ね千メートルの区域
内閣府重要土地等調査法コールセンター
☎0570・001・125
(平日午前9時30分～午後5時30分)
ホームページ
<https://www.caog.jp/tochi-chosa>
または「内閣府 重要土地」で検索



【主な経歴】
・遠軽町選挙管理委員会委員長



藍綬褒章（選挙関係事務功績）

新野尾伸 一さん

【主な経歴】
・遠軽町収入役



瑞宝双光章（地方自治功労）

井上不二男さん

功績をたたえて

遠軽町職員採用試験(土木)について

町では、職員を次のとおり募集します。

■募集職種 技術職(土木)

■募集人数 若干名

■受験資格

- ・昭和48年4月2日以降に生まれた方
- ・学校教育法に基づく大学または短期大学、高等専門学校、専修学校の専門課程(修業年限2年以上)若しくは高等学校において土木に関する科目を履修及び卒業した方または令和6年3月末までに卒業見込みの方、あるいは民間企業、団体、国・地方公共団体等において土木に関する勤務経験(正社員・正職員)が通算して3年以上ある方
- ※勤務経験に通算できる期間は、一つの民間企業等に継続して1年以上勤務した方に限る
- ※学校教育法に基づく大学等を卒業していない場合は、土木施工管理技士の資格を有するか、技術士または技術士補の登録を受けている方に限る
- ・普通自動車運転免許を取得または令和6年3月末までに取得見込みの方
- ※日本国籍を有しない方及び地方公務員法第16条各号のいずれかに該当する方は受験できません。

■試験種目

書類選考・面接試験

■提出書類

- ・遠軽町職員採用試験申込書(土木)
- ※町に請求または町ホームページからダウンロードしてください。
- ・最終学校が発行する成績証明書
- ※在学中の場合は、当該在学中の学校のもの
- ・高等学校の成績証明書
- ※高等学校卒業後5年以内の場合
- ・土木施工管理技士の資格、技術士または技術士補の登録を証明できる書類の写し

■申込期限

1月19日(金)17:00必着(郵送または持参)

■試験日時

決まり次第、受験者に別途通知します。

■試験会場

遠軽町役場(紋別郡遠軽町1条通北3丁目1番地1)
※別途相談に応じます。

■採用予定日 随時

※新卒の場合は令和6年4月1日とします。

■留意事項

- ①採用の可否にかかわらず、提出書類は返却しません。
- ②申込書に記載された個人情報、この試験以外の目的には使用しません。
- ③受験申込後に受験を辞退する場合は、その旨御連絡ください。
- ④採用試験に合格し採用内定を受けた場合でも、次のいずれかに該当するときは採用内定を取り消します。
 - (1)遠軽町職員採用試験申込書に、虚偽の記載があったことが判明したとき。
 - (2)令和6年3月末までに、募集職種に応じた必要な資格を取得できなかったとき。
 - (3)荒天等の理由により試験日を調整する場合がありますので、あらかじめ御了承願います。

■申込み・問合せ先

〒099-0492

紋別郡遠軽町1条通北3丁目1番地1

遠軽町総務部総務課庶務担当

☎0158-42-4811内線213

電子メール soumu@engaru.jp

ホームページ<https://engaru.jp/>



町ホームページ

インボイス制度説明会及 ビスマホ申告説明会

次のとおり説明会を開催します。
ご希望の方は事前予約制となっておりますので、電話でお申し込みをお願いします。

■日程 1月25日(木)

■会場 遠軽町役場3階大会議室

【インボイス制度説明会】

■開催時間 午前10時～11時30分

10月1日からインボイス制度が始まっています。インボイス制度の概要のほか、インボイス発行事業者の登録の判断のポイントや登録手続な

どについても説明します。

【スマホ申告説明会】

■開催時間 午後1時～2時30分

スマートフォンとマイナンバーを使って、自宅から申告をすることができます。

スマホ申告説明会への参加をご希望の方は次のものをご用意ください。

・スマートフォン

・マイナンバーカード

・6桁以上の暗証番号

・4桁の暗証番号

【申込】税務署調査部門

☎0158・23・2193

令和6年度 償却資産の申告について

事業を営んでいる個人または法人の方は、毎年1月1日現在において、町内に所有している償却資産(償却資産とは、事業等を行うために使用する構築物・機械・車両・器具及び備品等の資産をいいます。)について、申告することが法律で定められています。

令和5年中に新たに事業を開始された方や事業を廃止された方、太陽光発電設備(ソーラーパネル)を設置して事業(売電目的)として行ってい

る方も申告が必要となります。詳しくは遠軽町ホームページをご覧ください。

また、遠軽町ではインターネットによる償却資産(固定資産税)の電子申告の受付を行っています。詳しい内容につきましては、エルタックスホームページ(<https://www.eltax.tsgo.jp/>)をご覧ください。

■申告期間

1月9日(火)～31日(水)

■提出先

総務部税務課または各支所

税務課 ☎42・4814

生田原支所 ☎45・2011

丸瀬布支所 ☎47・2211

白滝支所 ☎48・2211

各種町税等のお支払いは 口座振替をお勧めします

口座振替にしておけば、金融機関やコンビニに行かなくても納めることができ、納め忘れの防止にもなります。各種町税や保険料のお支払いは便利な口座振替をお勧めします。手続きは各金融機関窓口で行っています。

【税務課によくあるご相談、お問い合わせ】

問 自分は国保税を口座振替しています。来年6月に75歳になり、後期高齢者医療保険になります。年金から引かれるまでの間は納付書で納めると聞きました。国保を口座振替しているので、引き続き口座振替になりますか？

答 いいえ、口座振替は税金や保険料の種類ごとに登録が必要ですので、金融機関で後期高齢者医療保険料の口座振替の手続きを行うようお願いいたします。

問 今、いろいろな支払いをするときに支払手数料がかかる時があるけど、税金はどうなっていますか？金融機関やコンビニ、口座振替を利用した時にはどうですか？

答 お客様が支払いのための手数料を直接負担することはありません。その手数料は役場が負担しています。その手数料は皆さんの税金でまかなわれます。そのため、皆さんの税金を有意義に使うためにも、口座振替をお願いします。

【遠軽町口座振替利用対応金融機関】

遠軽信用金庫本店及び各支店、えんゆう農業協同組合本所及び各支所、北洋銀行遠軽支店、北海道労働金庫北見支店遠軽出張所、ゆうちょ銀行

【遠軽町税務課口座振替利用対象税目及び保険料】

町道民税普通徴収、固定資産税、軽自動車税(種別割)、国民健康保険税、後期高齢者医療保険料、介護保険料
納税相談・問

税務課 ☎42-4814 生田原支所 ☎45-2011

丸瀬布支所 ☎47-2211 白滝支所 ☎48-2211

「遠軽出張サポステ」を開催します

若者サポートステーションは厚生労働省の委託事業で行っている若者就労支援機関です。40代の方まで利用対象年齢が広がったことにより、ここ遠軽でも相談をお受けしています。ご家族からの連絡もお待ちしております。

■日時 毎週金曜日10:00～16:00

■会場 芸術文化交流プラザ

※1月19日13:00～16:00のみハローワーク遠軽

■予約 事前に電話で予約してください。

予約・問 オホーツク若者サポートステーション

☎0157-57-3136

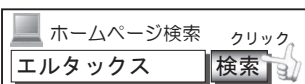

病院で受ける特定健診・後期健診のお知らせ

町内の各医療機関で特定健診・後期健診を受診できます。

また、遠軽厚生病院まるせつぷクリニックと丸瀬布ひらやま医院では、がん検診(肺・大腸・前立腺)も同時に実施することができます。

春と秋の集団検診では都合のつかない方も、ご希望の日程で受診することができますのでぜひご利用ください。

■対象

【特定健診】40歳～74歳の国民健康保険加入者

【後期健診】75歳以上の方

【がん検診】肺・大腸がん 30歳以上の方 前立腺がん 50歳～78歳の方

■日程・料金

病院名	日程	料金(自己負担)	がん検診料金
はやかわクリニック	月～土(木・土は午前のみ)	特定健診：1,300円 (★眼底検査なし) ※クーポン券をお持ちの方 500円	—
みずしま内科クリニック	月・火・水・金・土(土は午前のみ)		
コスモスクリニック	月～金、第1・3土曜日(午前のみ)		
生田原診療所	月～金(午前のみ)		
道立白滝診療所	火・水・木(午前のみ)		
遠軽厚生病院	3月4日、5日、6日(14:45～15:00)	特定健診：1,500円 (★眼底検査あり) ※クーポン券をお持ちの方 500円	—
遠軽厚生病院まるせつぷクリニック	水(午後のみ)		
丸瀬布ひらやま医院	月～土(水・土は午前のみ)		
			肺：500円 大腸：500円 前立腺：1,000円

※70歳以上の方は特定健診・後期健診が無料となります。

※道立白滝診療所・遠軽厚生病院は後期健診を実施していません。

■内容

【特定健診】問診、各種計測(身長、体重、腹囲)、血圧測定、尿検査、血液検査(血糖、コレステロール、肝・腎機能、尿酸、貧血)、心電図、医師の診察、眼底検査(★)

【後期健診】特定健診の内容で、腹囲・眼底検査を除く

■予約方法

保健福祉課(げんき21)または丸瀬布支所へ次のとおり電話でお申込みください。

【丸瀬布ひらやま医院】希望日の前日まで

【丸瀬布ひらやま医院以外の病院】希望日の2週間前までに

※定員があるため、希望に添えない場合があります。

申込・問保健福祉課(げんき21) ☎42-4813 丸瀬布支所 ☎47-2211



有料広告

カーライフプラン

金利割引実施中



ふれあい さわやか
遠軽信用金庫



<https://www.shinkin.co.jp/engaru/>

お申し込みには事前の審査をさせていただきます。結果によっては、ご希望に添えない場合もございますので、あらかじめご了承ください。

詳しくは当金庫ホームページをご覧ください。窓口へお問い合わせください。

本店：紋別郡遠軽町大通南1丁目1番地15

TEL：0158-42-2141(代表)

生田原支店：紋別郡遠軽町生田原253番地

TEL：0158-45-2321

丸瀬布支店：紋別郡遠軽町丸瀬布中町83番地

TEL：0158-47-2131

※この広告は、広報紙の紙面を有効に活用し、町の財源確保と地域の活性化を図るための遠軽町の取組です。広告主及び広告内容については、町が推奨するということではありません。

乳がん・子宮がん検診(個別検診)のご案内

乳がん・子宮がんとも、自覚症状はほとんどありません。早期発見できる唯一の方法が「検診」であり、町では2年に1回の受診をお勧めしています。今年度の集団検診は終わりましたが、個別検診として、旭川がん検診センターと遠軽厚生病院で乳がん・子宮がん検診が受けられます。

集団検診の機会を逃した方はぜひご利用ください。

■助成対象者及び料金

検診項目		助成対象者	料金
子宮がん	頸部細胞診 +エコー	20歳以上で、和暦で奇数年生まれの方	1,000円 20歳～39歳は500円
		無料クーポン券対象者 平成14年4月2日～平成15年4月1日生まれの方	無料
乳がん	マンモグラフィ	35歳以上で、和暦で奇数年生まれの方	1,500円 35歳～49歳は1,000円
		無料クーポン券対象者 昭和57年4月2日～昭和58年4月1日生まれの方	無料
	超音波検査	検診時の年齢が35歳～49歳で検査を希望する方	2,000円

※乳がん検診で超音波検査のみを受診することはできません。

※無料クーポン券については、4月に対象者へ送付しています。

【旭川がん検診センター】

■日程 月～土曜日の午前中(午後も実施していますが、直接検診センターへお問合わせください。)

※バスの送迎はありませんので、旭川がん検診センターへ直接お越しください。

【遠軽厚生病院】

■乳がん検診の日程及び定員

・受付時間 [毎週木曜日]9:00～(定員3～5人) [毎週金曜日]9:00～(定員5人)

※遠軽厚生病院では超音波検査が必須です。ただし、助成対象外の方は全額自己負担です。

・場所 外科外来

■子宮がん検診の日程及び定員

・受付時間 月～金曜日 9:00～(定員3人)

・場所 産婦人科外来

※乳がん・子宮がん検診ともに受診希望日の2週間前までに申込みが必要です。

■申込み 医療機関へ電話でお申込みし、時間は予約時にご相談ください。

・旭川がん検診センター ☎0166-53-7111

・遠軽厚生病院健康推進課 ☎42-4101(受付時間は9:30～17:00)

問保健福祉課(げんき21)☎42-4813 丸瀬布支所☎47-2211



♥いのちをつなぐ 献血のお知らせ

遠軽町では、町内を巡回するバスにより、献血を行っております。皆様のご協力をお願いします。

献血車ひまわり号日程表(1月)

日程	地域	会場	時間
19日(金)	遠軽	遠軽警察署	10:00～11:30
		遠軽町役場	13:00～16:00

問保健福祉課(げんき21)☎42-4813

認知症カフェ

「はなカフェinコスモス」

■日時 1月27日(土)13:00～14:30

■場所 保健福祉総合センター(げんき21)

■内容 談話・交流

ヘルプカードについてのミニ講座もあります。

■参加料(茶菓子代) 100円

問遠軽町地域包括支援センター ☎42-9988

令和5年度保育所の新規
入所児を募集します

遠軽町にお住まいの方で、令和6年4月から町内公立保育所への入所を希望される方は、次のとおり申込み手続をしてください。

■入所対象 令和6年4月1日現在町内に在住し、保護者が就労や病氣介護等のため家庭で保育できない児童が対象です。

保護者の状況により、保育時間(短時間・標準時間)を決定します。

入所児童が定員を超えた場合は、保育を必要とする度合いが高い児童から入所していたり、第一希望の保育所に入所できない場合がありますのでご了承ください。

■申込期間

1月10日(水)～2月9日(金)

■入所の決定 入所の決定は、認定事務が集中し審査等に時間を要するため、2月下旬頃にお知らせします。

■申込受付 子育て支援課または各保育所で入所申込書等をお渡ししますので、必要事項を記入し、必要書類を添付の上、お申込みください。

※保育所の見学を希望される方は、各保育所へお問い合わせください。

■保育時間について

保育所によって異なります。詳しくはお問い合わせください。

申込問子育て支援課 ☎42・4560

■保育所一覧

区分	保育所名	対象児童	電話	定員
常設 保育所	東保育所	6か月から	42-5316	100人
	西保育所	1歳児から	42-2034	100人
	南保育所	1歳児から	42-1751	100人
	生田原保育所	1歳児から	45-2417	60人
	安国保育所	6か月から	46-2055	45人
	丸瀬布保育所	6か月から	47-2072	60人
へき地 保育所	白滝保育所	満1歳から	49-6300	45人

■対象児童

年齢	誕生日
0歳児 (6か月から)	令和5年4月2日～令和5年10月1日生まれ
1歳児	令和4年4月2日～令和5年4月1日生まれ
2歳児	令和3年4月2日～令和4年4月1日生まれ
3歳児	令和2年4月2日～令和3年4月1日生まれ
4歳児	平成31年4月2日～令和2年4月1日生まれ
5歳児	平成30年4月2日～平成31年4月1日生まれ

ひとり親家庭等入学援助
費について

ひとり親家庭等の入学準備に要する費用の負担を軽減するため、援助金を支給しています。令和5年度に入学された方の申請受付期限は3月31日までとなっておりますので、対象の方で申請がお済みでない場合は、早めに申請してください。

■対象者

ひとり親家庭で児童生徒を扶養している方、または心身に障がいがある児童生徒を扶養している方で、町内に住所を有し、令和4年度町民税非課税世帯の方。(生活保護世帯は対象となりません)

■援助金額

・小学校及び特別支援学校の小学部 1万5千円
・中学校及び特別支援学校の中学部 2万3千円

・高等学校、特別支援学校の高等部、専修学校及び各種学校 3万円

■申請に必要なもの

① 振込先金融機関名及び口座番号がわかるもの
② 在学証明書(高等学校に入学の場合及び町外の小中学校に入学の場合のみ)

③ 申請事由を確認できる書類(ひとり親家庭等医療費受給者証、身体障害者手帳など)

「1日入学」のご案内

令和6年4月に小学校に入学されるお子さんの「1日入学」を、次の日程で行います。なお、該当するお子さんがいる保護者の方には、文書でお知らせしています。

■申請期限 3月29日(金)

申請問子育て支援課 ☎42・4560
生田原支所 ☎45・2011
丸瀬布支所 ☎47・2211
白滝支所 ☎48・2211

■日程等

学校名	日程	受付	1日入学
生田原小学校	2月7日(水)	9:00～9:15	9:20～10:30
遠軽小学校	2月7日(水)	12:45～13:00	13:10～14:00
東小学校	2月1日(木)	13:05～13:20	13:20～14:00
南小学校	2月8日(木)	13:05～13:20	13:20～13:55
白滝小学校	1月31日(水)	13:00～13:10	13:15～14:05

問教育委員会総務課 ☎42・2191

冬休みの生活

遠軽町生徒指導連絡協議会からのお知らせです

■きまりを守り楽しい冬休みを

児童・生徒の皆さんは冬休みの期間中、きまりを守り、事故のない楽しい冬休みにしてください。

■子どもとふれあいを!

ご家庭では、子どもとのふれあいを大切に、親子の対話を通じて指導をお願いします。

■規則正しい生活をしましょう

【冬期間の帰宅時刻の目安】

- ・小学生は「午後4時まで」
- ・中学生は「午後6時まで」
- ・高校生は「午後9時まで」

■みんなが守り、楽しく過ごす冬休みにしましょう

【遊び】

- ・工事現場や道路脇の雪山、川、線路、軒下など、危険な場所での遊びは絶対にやめましょう。
- ・「飲酒」「喫煙」「薬物」「火遊び」などは絶対にやめましょう。
- ・スキー場ではきめられたルールを守りましょう。

【外出】

- ・外出、外遊びをするときは、行き先と帰宅時刻を必ず家の人に知らせましょう。
- ・子どもだけで喫茶店、ゲームセンター、カラオケボックス(高校生は午後8時まで可)など、各学校で

禁止されている場所への出入りはやめましょう。

- ・友人どうしの「おごり合い」「金銭の貸し借り」は絶対にやめましょう。
- ・見知らぬ人の誘いは断りましょう。
- ・公共施設は、きまりを守って大切に使い、後片付けをきちんとしましょう。

【交通安全】

- ・車の直前直後の横断や、飛び出しはやめましょう。
- ・道路でのソリ、スキー、雪遊びは危険なのでやめましょう。
- ・雪道では自転車に乗ってはいけません。

【インターネット、携帯電話】

- ・インターネットに接続できる携帯端末(スマホ・タブレット・ゲーム機など)は、使い方によっては、いじめや犯罪につながる危険があります。トラブルに巻き込まれないよう注意しましょう。

以上の事項を目安として、各学校で指導しています。詳しくは各学校からの冬休みのきまりをご覧ください。

「不審者」に気を付けて!

合言葉は…

『い-か-の-お-す-し!』

- ・い-かない
- ・の-らない
- ・お-お声をだす
- ・す-すぐにげだす
- ・し-らせる



手洗い・うがいなどをして、日々の体調管理に努めましょう!

参加者募集

みんなで白羽を追い掛けよう!

第25回遠軽バドミントン交流大会

遠軽町バドミントン協会では、バドミントン愛好者を対象に交流大会を開催します。

日頃の練習の成果を試し、バドミントンを楽しむ方々と楽しいひとときを過ごしませんか?皆様のご参加をお待ちしています!

■日時 2月18日(日) 9:00(15:00終了予定)

■会場 総合体育館

■交流種目(リーグ戦)

①一般ダブルス1部(上級者・経験者)

②一般ダブルス2部(中級者)

③一般ダブルス3部(初心者)

※男子、女子、混合の区分はしません。(参加状況によっては、種目や試合形式を変更する場合があります)

※いずれか1種目の参加になります。

※ペアがないという方は、お問い合わせください。

■申込期限 2月10日(土)

■参加資格 遠軽町及び周辺市町に住所・職場がある方

■参加料 1人1,000円(※当日会場で徴収します。)

申込・問 遠軽町バドミントン協会事務局 吉川

☎090 - 3396 - 5529 FAX42 - 3122

ちゃちゃワールド
新春
イベント

1月2日 先着100名
お楽しみ抽選会
豪華賞品が当たる抽選会!入館券1枚で1回挑戦できます。

1月3日 先着50名
オリジナルグッズプレゼント
入館券ご購入でオリジナルグッズをプレゼント!

1月2日~8日
辰神社
木工房ゼットで作った辰を飾った神社が登場!
おみくしもあります。

2024年1月2日(火)10時OPEN
1月2日から1月8日まで休まず営業いたします。
※1月2日-3日は遠軽町民の方も終日有料となります。

http://chacha-world.com
TEL (0156) 49-4229
090-3396-5529
〒997-8501 遠軽町大町1-1-1 4F 辰神社

この事業はサマージャンボくしの収益金を活用して実施しています。

令和6年遠軽町二十歳の成人式

■日時 1月7日(日)14:00から

■場所 芸術文化交流プラザ

■対象者

- ①平成15年4月2日から平成16年4月1日までに生まれた方で、遠軽町に住民登録を有する方
- ②①において生まれた方で、かつて、遠軽町に住民登録を有したことがあり、転出等のため他自治体へ住民登録を移している方のうち当該年式典へ出席を希望する方

・式典に参加する対象者は、事前に送付された「入場証明書」を持参のうえ、受付に提出してください。

■その他

災害及び悪天候等により、式典を延期または中止する場合があります。詳しくは、遠軽町ホームページをご確認ください。

申込 問 社会教育課 ☎42 - 2191

生田原教育センター ☎46 - 2302

丸瀬布教育センター ☎47 - 2456

白滝教育センター ☎48 - 2213



NPO法人遠軽町スポーツ協会 運動教室のお知らせ

【町民水泳指導】

1年間を通じて月2〜3回を目安として行います。初心者の方もお気軽にご参加ください。



■日時 1月19日(金)・26日(金)

【初級】午前10時〜11時

【中級】午前11時10分〜午後0時10分

■場所 えんがる温水プール

■対象

【初級】初めて泳ぐ方、クロール・背泳ぎ25メートル完泳を目指す方

【中級】クロール・背泳ぎを50メートル

ル以上連続で泳げる方

■指導 遠軽町スポーツ協会指導者

■持ち物 水着・水泳帽・バスタオルなどをご用意ください。

■申込み この指導は随時参加形式で、希望者は受講日に受付にある申込用紙へ名前を記入してください。途中からの参加も受け付けます。

☎えんがる温水プール
☎49 - 9500

【シェイプアップ教室】

■日時 3月21日まで

の毎週木曜日

午後1時30分〜3時

※大会や休日等は曜日を変更します。

■場所 総合体育館



■対象 18歳以上の町民(女性限定)

■定員 無し

■内容 簡単エアロビクス
■持ち物 運動靴、飲料水、タオルなどをご用意ください。

■申込み 随時受け付けています。

申込 問 総合体育館 ☎42 - 1903

【第4期トレーニンングマシンシェイプアップ教室】

■日時 1月17日〜3月22日

(毎週水、金曜日 全20回)

・第1部 午後1時〜2時

・第2部 午後3時〜4時

■場所 えんがる温水プール トレーニンングルーム

■対象 一般女性限定

■定員 第1部・第2部ともに12人

■内容 筋力トレーニングと有酸素

運動(ウォーキングなど)

■持ち物 上靴、タオル、運動に適した服装

■講師

遠軽町スポーツ協会トレーナー

■申込期間

1月4日(木)〜14日(日)

申込 問 えんがる温水プール

☎49 - 9500

【共通事項】

・受講料はかかりませんが、施設利用料がかかります。

・スポーツ安全保険には加入しませんので、けが等には十分ご注意ください。

・申し込みは、申し込み書に記入し、お申し込みください。

・申し込みは、申し込み書に記入し、お申し込みください。

・申し込みは、申し込み書に記入し、お申し込みください。

・申し込みは、申し込み書に記入し、お申し込みください。

ください。

有料広告

各種御贈答品・引き出物の御用命は

出産・快気・結婚・新築・入学・進学・記念日・各種景品・法要

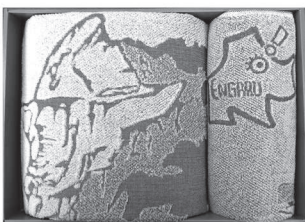

瞰望岩オリジナルタオルセット

贈答品・引き出物専門の店

むすび屋

遠軽町1条通南2丁目

TEL 42-0111

※この広告は、広報紙の紙面を有効に活用し、町の財源確保と地域の活性化を図るための遠軽町の取組です。広告主及び広告内容については、町が推奨するということではありません。

北海道遠軽高等学校定時制課程 令和6年度入学希望者選抜願書 配布・出願受付について

北海道遠軽高等学校定時制では、令和6年度入学希望者を募集しています。中学3年生だけでなく、すでに中学校を卒業した方、高校を卒業しているが再び勉強がしたい方(通常に学校生活を送ることができない健康状態なら年齢の上限はありません)の入学も受け付けます。



■出願の手続について
出願を希望する方は、次の書類を在学中または卒業した中学校を經由して、遠軽高等学校長宛てに提出してください。

ただし、令和6年3月31日に満18歳以上の方(以降、成人)は、次の①②③の書類に出願資格が分かる書類(卒業証明書または卒業証書の写し等)を添付して、直接遠軽高等学校長宛てに提出してください。

①入学願書 未成年の方は中学校を經由して入学願書を受け取ることにありますので、在学中または卒業した中学校までご連絡ください。
※成人の方は当校にて配布します。(12月8日(金)から)。

②入学検定料 950円分の北海道収入証紙を入学願書に貼付して

急募 学校給食作業員募集

学校及び給食センターの給食作業員(会計年度任用職員)を募集します。

共通事項

■業務内容 午前：調理等、午後：食器洗浄等

■通勤手当 日額100～1,510円(2km以上)

月給パート職

■給与 調理師免許の有無により金額設定

■手当 あり

■有給休暇 任用月により最大20日

■加入保険 健康保険、厚生年金、労災保険、雇用保険

■勤務日 週5日

■勤務先及び募集人員 丸瀬布学校給食センター(1人)

時給パート職

■報酬 調理師免許の有無により金額設定

■有給休暇 6か月経過後に最大7日付与

■勤務日 シフト制で、配置先の給食提供日

■勤務先及び募集人員

・南小学校給食室 1日勤務・午後勤務(各1人)

・生田原学校給食センター 1日勤務(2人)

・丸瀬布学校給食センター 1日勤務(2人)

■その他

・加入保険は、勤務形態により異なります。

・就業時間は、勤務先により異なります。

問)遠軽町学校給食センター ☎42-2191



③写真 出願前3ヶ月以内に上半身を正面から撮影したもの(縦7cm×横5cm)を写真台紙に貼付してください。

■出願の受付

【受付期間】1月19日(金)～24日(水)

※土日及び休日を除く

【受付時間】午前9時～午後4時30分(24日は正午まで)

■自己推薦による入学希望者の選抜の実施について

・令和5年度入学希望者選抜から「自己

推薦による選抜を行っています。入学願書・自己推薦書等の配布、出願の受付の日程は、一般と同じとなります。

・未成年の方は在学中もしくは卒業した中学校へ問い合わせてください。

・成人の方は本校教頭に早めにお問い合わせください。

申込問 099-0414

遠軽町南町1丁目

北海道遠軽高等学校定時制課程

教頭 田苗 ☎42-2675

有料広告

～出張専門美容サービスのご案内～

病气や何らかの障がいを持った方で、美容室にいけない方のために自宅や病院、施設などに訪問して、カットやパーマ、ヘアカラーなど美容ニーズにお応えさせて頂いてます。また、生田原・丸瀬布・白滝地域へも出張いたします。※完全予約制です。

自分らしく
きれいになって
喜びと元気を…!



カット…………… ¥3,000
パーマ…………… ¥6,800
カラーカット… ¥6,300

NPO法人全国介護美容福祉協会

一般社団法人北海道理美容福祉協会

登録美容福祉士 若狭里美

訪問福祉美容サービス ピアット



ご予約・お問い合わせ

(0158) 42-8223

※この広告は、広報紙の紙面を有効に活用し、町の財源確保と地域の活性化を図るための遠軽町の取組です。

広告主及び広告内容については、町が推奨するということではありません。

2月18日(日)

救命講習会を開催します！

遠軽地区広域組合消防署主催の救命講習会を開催します。次の日程で開催しますので興味のある方・受講してみたい方はお申込みください！

- 講習会名 普通救命講習Ⅰ(心肺蘇生法、AED取扱い等)
 - 開催日時 2月18日(日) 9:30~12:30
 - 開催場所 芸術文化交流プラザ 多目的室4
 - 受講対象者 町民一般
 - 受講料 無料
 - 募集人数 最大20人
- ※定員になり次第締め切らせていただきます。
- 募集期間 2月14日(水)まで



■その他

- ・講習を修了された方には、『修了証』を交付します。
- ・実技を行うため動きやすい服装で受講してください。
- ・発熱や体調不良の場合は受講をご遠慮いただきます。
- ・受講中はマスクの着用をお願いします。

申込・問 遠軽地区広域組合消防署警備課救急係
☎42-2050

✉ syoubousyo@engarukouiki.jp

Web申込みは右記の2次元コードをご利用ください。



親子木工教室

2024/ 1/13(土)・1/14(日)
13:00~16:00

ダストボックス をつくろう！

冬休み期間中の親子木工教室です！
職人さんがしっかりサポートしますので
初めての方でも安心して
ご参加いただけます。
親子で楽しく工作してみませんか？

ふくろの取手をかける飾りは
好きなパーツをえらべます！

お申込み・お問い合わせ
えんがる町観光協会(木楽館内)
☎0158-42-8360

Instagramで
情報発信中！

国産材調製センター
場所▶木楽館
北海道紋別郡遠軽町南町3丁目

参加費用▶1組 800円
(材料費・傷害保険料込み)

募集人数▶各日7組(14名)
※お子様は小学生以上
お子様のみの参加は不可

申込期限▶1/10(水)まで
※12/31-1/5は年末年始休館となります
※定員になり次第締め切り

【お願い】木工室内の安全面を考慮して
ご参加者以外の方の入室はご遠慮いただきます。

任期制からはじめる

年間を通じて
募集しています

自衛官候補生

という選択!!

対象年齢は
18歳以上
32歳以下
だね



1月試験予定日

21日(日)・22日(月)

★いずれか1日。

締切日 16日(火) 必着



※自衛官として任官する前に、非自衛官の期間を設けて、
約3か月の教育に専念した後、『任期制自衛官』に
任官する制度があります。

自衛隊
旭川地方協力本部

☎(0158)-42-6616

遠軽地域
事務所

消費者トラブルを防ごう！

「ご存じですか？」エシカル消費」

皆さんは、「エシカル消費」という言葉を聞いたことがありますか？

エシカル(倫理的・道徳的)消費とは、より良い社会に向けた、人・社会・地域・環境に配慮した消費行動のことです。

私たち一人一人が社会的な課題に気付き、その課題の解決のために、日々のお買い物を通して自分は何ができるのかを考えてみる。これが、エシカル消費の第一歩です。

例えば、障がいのある方や被災地の支援につながる商品や地元産商品の購入や、必要な分だけ購入しロスや廃棄を減らしたり、マイバック・マイボトルを活用することもエシカル消費です。

この地球で豊かに暮らし続けるために、できることから少しずつ「エシカル消費」を取り入れてみませんか？

町では、悪質商法による被害や、契約の際のトラブルなどの消費生活に関する相談を受け付けています。

SDGsの17のゴールのうち、特にゴール12(つくる責任 つかう責任)に関連する取組です。



相談内容により問題解決の助言や情報提供を行い、必要に応じてあつせん等も行っています。

☎ 遠軽町消費生活相談窓口(商工観光課) ☎ 42-4819
※各支所でも相談を受け付けています。

「ご寄附ありがとうございます」

■町へ(かつこ内目的)
・大通北6丁目 長屋俊一様
亡き母が生前、町にお世話になったお礼として
5万円(社会福祉振興資金)

「燃やさないごみ」の指定袋を「燃やすごみ」の指定袋として使用することはできなくなります！

これまでご家庭で未使用の「燃やさないごみ」の指定袋に「燃やすごみ」を入れて、「燃やすごみ」と表示していただくと、「燃やすごみ」の指定袋として使えるように暫定的な取り扱いをしていましたが、令和5年度(令和6年3月31日)をもってその取扱いを終了します。

期限後に同様の形で出されたごみについては回収しませんのでご注意ください。

☎ 住民生活課 ☎ 42-4812

宅配便によるパソコン無料回収

町では、ご家庭で不要となったパソコンの宅配便による無料回収を行っています。

パソコンと一緒に周辺機器や小型家電も一緒に回収可能です。詳しくは、町と協定を締結しているリネットジャパンリサイクル株式会社のホームページをご覧ください。

☎ 住民生活課 ☎ 42-4812



・遠軽商工会議所女性会様
遠軽商工会議所女性会創立35周年を記念して
30万円(小中学校保健衛生用品購入資金)
・生田原伊吹 村上悦子様
亡き父が生前、町にお世話になったお礼として
5万円(社会福祉振興資金)
■ふるさと納税寄附金
令和5年度累計(11月末現在)
5157件 6014万7050円

有料広告

お電話 1本、24時間、365日お迎えに伺います

24時間
受付

株式会社えんがる葬祭

☎ 0158-42-9898

遠軽町学田2丁目6-1 FAX 0158-42-9933



式場収容数

- ・大ホール 400名
- ・中ホール 200名
- ・小ホール 100名
- ・法事ホール

※この広告は、広報紙の紙面を有効に活用し、町の財源確保と地域の活性化を図るための遠軽町の取組です。広告主及び広告内容については、町が推奨するというものではありません。



「ねんきん」って何？

学ぼう！国民年金

20歳になったら「国民年金」

20歳を迎えると、さまざまな権利とともに義務も生まれます。国民年金に加入することもその一つです。

「年金なんて先のことだから関係ない。」なんて思っている人はいませんか？

国民年金は、日本に住んでいる20歳から60歳までの全ての人が加入して、やがて誰にでも訪れる老後の所得保障だけでなく、障害や死亡といった不慮の事故などにより私たちの生活の安定が損なわれることのないよう、みんなで前もって保険料を出し合い、お互いを支え合う制度です。

また、少子高齢化が進行し、現役世代の負担が年々増加していますが、基礎年金の半分は国庫負担でまかなわれているため、長生きすると現在20歳の方も納付した保険料以上の年金が受け取れます。

さらに賃金や物価の変動に合わせて年金額が改定されますので、大変有利です。

ただし、加入の手続きや保険料の納め忘れがあると年金が受け取れないこともありま



すので「あのときに手続きをしておけば…」と後悔する前に必ず国民年金の加入手続きをしましょう。

なお、会社員や公務員などの方が加入する厚生年金に加入中の方は、20歳を迎えてもあらためて手続きをする必要はありません。

ご存知ですか？

「学生納付特例制度」

「納付猶予制度」

20歳以上の方は、学生であつても国民年金に加入しなければなりません。

しかし、学生の方は一般的に所得が少ないため、本人の所得が一定額以下の場合、国民年金保険料の納付が猶予される「学生納付特例制度」があります。

学生でない50歳未満の方の場合には、本人及び配偶者の所得が一定額以下の場合に、国民年金の保険料の納付が猶予される「納付猶予制度」があります。

保険料の納付が困難なときにこれらの制度の申請を行わず、保険料を未納のままにしておくと、不慮の事故などにより障害が残った場合に、障害年金を受けることができなくなります。

どちらの制度とも、承認された期間は老齢基礎年金を受け取るた

めに必要な期間に算入されますが、年金額には反映されません。

また、承認された期間については、将来受け取る年金額を増額するため、10年以内であればさかのぼって保険料を納めることができます。

なお、申請する場合は、次のものをお持ちになって住民生活課、または各支所で手続きをしてください。

【学生納付特例制度】

・ 在学証明書または学生証のコピー
1（有効期限の記載があるもの）

【納付猶予制度】

・ 基礎年金番号通知書または年金手帳

・ 離職された方は離職日がわかるもの（離職票や雇用保険受給資格者証など）

基礎年金番号通知書は大切にしましょう！

基礎年金番号通知書は、いろいろな届出をするときに必要なばかりでなく、年金の請求手続きをするときにも必要なものですから、大切にしましょう。

もし、紛失した場合は、お近くの年金事務所、住民生活課または各支所にお問い合わせください。



年金事務相談をご利用ください

北見年金事務所では、2か月に1回年金事務相談を開催し、年金相談や手続きを行っています。

予約制で行いますので、利用される方は相談日の1か月前から1週間前までにご予約ください。日時や場所は、次のとおりです。皆さん、どうぞご利用ください。

■日時 1月11日(木) 10:00～16:00

※次回の相談日は3月14日(木)です。

■場所 保健福祉総合センター(げんき21)

■予約・問い合わせ

北見年金事務所お客様相談室

☎0157-25-8703

※音声ガイダンスに従って「お客様相談室」につないでください。

気になることは…

地域おこし協力隊として活動する隊員の活動記録をご紹介します。



商工観光課
はせがわり縁 長谷川 隊員

遠軽町の皆様、こんにちは！
今回はアドベンチャーワールド（AT）についてのお話を。ATとは、「アクティビティ」「自然」「異文化体験」のうち2つ以上を含み、地域の人々と双方向で触れ合い、楽しみながら、その土地の自然と文化をより深く知り自分の内面が変化するような旅行形態のこと。9月に国際サミットであるアドベンチャーワールドサミットが札幌にてアジアで初めて開催され、遠軽町をPRすべく、私も参加してきました！世界64の国・地域から約750人が参加したこの大会で、北海道の魅力が世界に認知され、道民として誇らしく、北海道の強みを再確認すると同時に、国際サミットという場でのPRの難しさを痛感しました。

また、世界のATの実態に加え、観光が与える影響や問題解決について学び、遠軽町の観光について考える、とても貴重な機会でした。実は、遠軽町でもATの動画を作成しており、昨年2月の撮影にて、私もスノーシューで薬師山登山や石器作りワークショップ、ファットバイク、冬の乗馬な



▲ATWS2023 世界に誇る北海道！

どのアクティビティを体験しました。主に白滝に住む方たちの暮らしに触れながら、遠軽町という土地について知り、魅力を再発見することができました。完成した動画は、短編映画を観たかのようなストーリーと迫力のある映像です。観光協会のユーチューブにアップされていますので、ぜひご覧ください！

遠軽町に来てあっという間に3年が過ぎ、貴重な経験をたくさんさせていただきましたが、まだまだ知らないことがたくさん。この地に住む人々と触れ合いながら、地域の生活をより深く知り、観光につなげていきたいと思っています。今年はおっとディーブな遠軽を探るため、皆様のところにも邪魔することがあるかと思えます。そのときは、皆さんの「暮らし」を共有していただけたら嬉しいですよ！

◆美味しい◆簡単◆作ってみたい◆

じゃがりんピック® のじゃがいも料理

「じゃがりんピック」は遠軽町白滝で開催されているじゃがいも料理コンテストです

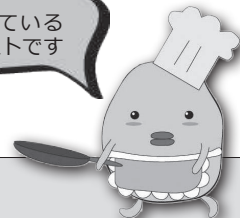

そのまま食べても、好みのソースをかけても美味しいです

じゃがいものお好み焼き



材料(4人分)

じゃがいも	中3個	《合わせ調味料》	
長いも	300g	マヨネーズ	100g
		片栗粉	20g
		ケチャップ	30g
		ピザ用チーズ	50g

作り方(調理時間25分)

- 1 じゃがいもは皮をむき千切り、長いもはすりおろす。
- 2 ①をボウルに入れ、合わせ調味料を入れて、空気を入れるようにふんわりと混ぜる。
- 3 フライパンに油を熱し、②を流し入れて、中火で火が通るまで両面を焼く。

白滝じゃが生産部会加工班
問事務局:えんゆう農協白滝支所 ☎48-2311



2023年の白滝ジオパークを振り返って

ジオパークニュース

新年を迎え、あらためて昨年を振り返ってみると白滝ジオパークにとって2023年は大変重要な1年となりました。

皆さんご存知のとおり、6月27日に北海道白滝遺跡群出土品の黒曜石製石器が日本最古の国宝に指定され、遠軽町が「国宝の町」として注目されることとなりました。

さらに7月3日から芸術文化交流プラザで開催された国際黒曜石会議では、アジア地域初の開催国として国内外から100人以上の研究者が集まり、町をあげての大イベントとして大変な盛り上がりとなりました。

令和4年度から再開したジオツアーも昨年は9回実施し、148人が参加。黒曜石の露頭を間近に見ることができたツアーに大変満足していました。

また、施設来館者も令和5年10月末時点で前年の約3倍の入込みとなり、国宝効果を実感した1年となりました。

今後もこの機運を高めていくためには、多くの方がこの活動に参加し、町全体で盛り上げていくことが大切です。

町民の皆さんとつくるジオパークを目指し、引き続き取り組んでいきます。

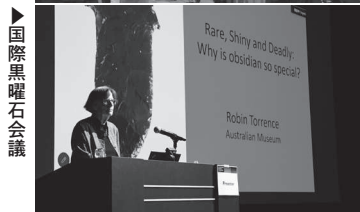

▶ジオツアー

▶国際黒曜石会議

▶石育学習

▶国宝指定記念式典

第24弾Geo Cafe

「白滝遺跡群出土品 国宝指定へのあゆみ」を開催します！

白滝ジオパーク2024年最初の催しとして第24弾Geo Cafeを開催します。

昨年6月27日に国宝指定となった「北海道白滝遺跡群出土品」について、国宝指定までに至る経緯とその魅力とは何かを、(公財)北海道埋蔵文化財センター理事長である長沼孝氏にご講演いただきます。

長沼氏は、長い間道内の埋蔵文化財保護行政に従事し、白滝遺跡群の発掘にも深く携わってきた方です。

白滝遺跡群はいかにして国宝に指定されたのか、興味がある方はぜひご聴講ください。

- 日時 1月30日(火) 18:30~20:00
- 場所 芸術文化交流プラザ 小ホール
- 講師 公益財団法人北海道埋蔵文化財センター理事長 長沼 孝 氏
- 演題 「白滝遺跡群出土品 国宝指定へのあゆみ」
- 参加料 無料
- 申込み 不要(当日会場にお越しください)

問ジオパーク推進課 ☎48-2020



佐藤雅彦氏撮影



【問い合わせ】白滝ジオパーク交流センター／埋蔵文化財センター
☎48-2020 FAX 48-2374 電子メール geo@engaru.jp
ホームページ <http://geopark.engaru.jp/>

1月 体育施設 文化施設 休館日	総合体育館、えんがる温水プール、東体育館、豊里体育館、遠軽町武道館、高齢者スポーツセンター、遠軽コミセン、社名淵体育館、瀬戸瀬コミセン	1日(月)～3日(水)・15日(月) 22日(月)・29日(月)	子ども屋内遊戯施設(キッズメトロ)	1日(月)～5日(金)・9日(火) 15日(月)・22日(月)・29日(月) 31日(水)
	遠軽町郷土館、生田原スポーツセンター、生田原図書館	1日(月)～5日(金)・8日(月) 9日(火)・15日(月)・22日(月) 29日(月)	丸瀬布昆虫生態館	1日(月)～5日(金)・9日(火) 16日(火)・23日(火)・30日(火)
	遠軽町図書館	【臨時休館】1日(月)～12日(金) 15日(月)・22日(月)・26日(金) 29日(月)	丸瀬布図書室	1日(月)～5日(金)・7日(日) 8日(月)・14日(日)・21日(日) 28日(日)
			丸瀬布郷土資料館	冬季休館
			埋蔵文化財センター 白滝ジオパーク交流センター 白滝図書室	1日(月)～5日(金) 令和6年4月まで 土日・休日休館

●1月 健診・検診・予防接種

- 11日(木) 4か月児健診(13:00～・げんき21)
1歳児健診(13:30～・げんき21)
- 16日(火) BCG・2種混合予防接種(13:30～・げんき21)
- 17日(水) 1歳6か月児健診(13:00～・げんき21)
- 24日(水) 3歳児健診(13:00～・げんき21)

●1月 健康相談・育児学級

- 9日(火) げんきひろば(10:00～・げんき21)
- 10日(水) 赤ちゃんひろば(10:00～・げんき21)
- 12日(金) げんきひろば(10:00～・げんき21)
- 15日(月) げんきひろば(10:00～・げんき21)
- 17日(水) 赤ちゃんひろば(10:00～・げんき21)
- 19日(金) げんきひろば(10:00～・げんき21)
- 22日(月) げんきひろば(10:00～・げんき21)
- 24日(水) 赤ちゃんひろば(10:00～・げんき21)
離乳食教室(10:30～・げんき21)
- 25日(木) すこやか親子相談・妊産婦相談(10:00～・げんき21)
- 26日(金) げんきひろば(10:00～・げんき21)
- 29日(月) げんきひろば(10:00～・げんき21)

●1月 健康運動教室等

- 10日(水) 桜教室(10:00～・げんき21)
藤教室(14:00～・げんき21)
- 17日(水) コスモス教室(10:00～・総合体育館)
おとこ組(13:30～・総合体育館)
- 18日(木) ひまわり教室(10:00～・武道館)
ラベンダー教室(13:30～・武道館)
- 23日(火) 桜教室(10:00～・げんき21)
藤教室(14:00～・げんき21)
- 30日(火) ちゅうりっぷ教室(10:00～・げんき21)
- 31日(水) コスモス教室(10:00～・げんき21)
おとこ組(13:30～・げんき21)

●休日当番医

月 日	内 科	外 科
1月1日(月)	遠軽厚生病院 ☎42-4101	遠軽厚生病院 ☎42-4101
1月2日(火)	遠軽厚生病院 ☎42-4101	遠軽厚生病院 ☎42-4101
1月3日(水)	遠軽厚生病院 ☎42-4101	遠軽厚生病院 ☎42-4101
1月7日(日)	遠軽厚生病院 ☎42-4101	遠軽厚生病院 ☎42-4101
1月8日(月)	遠軽厚生病院 ☎42-4101	遠軽厚生病院 ☎42-4101
1月14日(日)	みずしま内科クリニック ☎42-3214	遠軽共立医院 ☎42-5215
1月21日(日)	はやかわクリニック ☎49-2525	遠軽厚生病院 ☎42-4101
1月28日(日)	瀧本皮膚科クリニック ☎42-8048	遠軽厚生病院 ☎42-4101

●移動図書館車 やまなみ号

【Aコース】

日 程	時 間	場 所
1月16日(火)	12:40～12:55	東小学校
1月30日(火)	13:00～13:15	遠軽中学校
1月17日(水)	10:05～10:25	安国小学校
1月31日(水)	12:35～13:00	生田原小学校(17日休止)
1月18日(木)	12:45～13:05	丸瀬布小学校
	15:15～15:30	遠軽新聞社横
	15:35～15:50	にし児童館
1月19日(金)	12:55～13:35	望の岡分校
	15:05～15:20	寿町自衛隊官舎
	15:25～15:40	みなみ児童館

【Bコース】

日 程	時 間	場 所
1月23日(火)	10:10～10:25	遠軽小学校
	10:50～11:00	学田団地集会場
	12:35～12:50	南小学校
	15:25～15:40	ひがし児童館
1月24日(水)	11:00～11:20	ほのぼの
	12:30～12:50	白滝支所前
	13:00～13:20	白滝小学校

みんなのカレンダー

1月

運転免許 更新時講習

問合せ先：遠軽地区交通安全協会 ☎42 - 0110 内線415 会 場：遠軽自動車学校3階第2教室「交通安全教育センター」			
5日(金)	優良	17:30～	一般 18:10～
8日(月)	違反	9:00～	
18日(木)	優良	9:00～	違反 9:40～
28日(日)	優良	9:00～	初回 9:40～

●文化・スポーツ・イベント

1日(月)		16日(火)	
2日(火)	ちゃちゃワールド新春イベント「お楽しみ抽選会」(ちゃちゃワールド)	17日(水)	第4期トレーニングマンのシェイプアップ教室(13:00～、15:00～・えんがる温水プール) 生田原地域健康体操教室(13:00～・生田原スポーツセンター) オリバーの英会話教室(19:00～・丸瀬布中央公民館)
3日(水)	ちゃちゃワールド新春イベント「オリジナルグッズプレゼント」(ちゃちゃワールド)	18日(木)	シェイプアップ教室(13:30～・総合体育館)
4日(木)		19日(金)	瞰望大学(10:00～・メトロプラザ) 町民水泳指導(10:00～、11:10～・えんがる温水プール) 第4期トレーニングマンのシェイプアップ教室(13:00～、15:00～・えんがる温水プール)
5日(金)		20日(土)	絵本の読み聞かせ(10:30～・生田原図書館) 童話の時間(11:00～・遠軽町図書館)
6日(土)	冬休み子どもスキー教室(13:00～・ロックパレススキー場)【8日まで】	21日(日)	新春インドアソフトテニス大会(総合体育館)
7日(日)	令和6年遠軽町二十歳の成人式(14:00～・メトロプラザ)	22日(月)	
8日(月)	第19回北海道高等学校バレーボール新人大会紋別地区予選(8:00～・総合体育館) 冬休みスキー教室(10:00～・白滝北大雪スキー場)	23日(火)	えんがる家庭教育学級(10:00～・メトロプラザ) 童話の時間りとる(11:00～・遠軽町図書館) チビツ子教室(14:45～・丸瀬布中央公民館)
9日(火)	冬休み子ども水泳教室(10:00～・えんがる温水プール)【13日まで】	24日(水)	ことぶき大学(9:30～・丸瀬布スポーツプラザTAMOKU) 第4期トレーニングマンのシェイプアップ教室(13:00～、15:00～・えんがる温水プール) 生田原地域健康体操教室(13:00～・安国公民館) オリバーの英会話教室(19:00～・丸瀬布中央公民館)
10日(水)		25日(木)	シェイプアップ教室(13:30～・総合体育館) 英会話教室(19:00～・遠軽町教育委員会庁舎)
11日(木)	シェイプアップ教室(13:30～・総合体育館)	26日(金)	瞰望大学(10:00～・メトロプラザ) ことぶき大学(10:00～・メトロプラザ) しらかば大学(10:00～・メトロプラザ) 町民水泳指導(10:00～、11:10～・えんがる温水プール) 第4期トレーニングマンのシェイプアップ教室(13:00～、15:00～・えんがる温水プール)
12日(金)	ことぶき大学(10:00～・丸瀬布中央公民館)	27日(土)	読み聞かせ会「どろんこ」(10:00～・かぜる安国) キッズ・チャレンジクラブ(10:00～・キララン清里) 絵本の読み聞かせ(10:30～・丸瀬布図書館) 童話の時間(11:00～・遠軽町図書館) 山彦の滝ナイトツアー(17:30～・マウレ山荘)
13日(土)	わくわく自然体験教室(10:00～・北大雪クロカンコース) 親子木工教室(13:00～・木楽館)【14日まで】 山彦の滝ナイトツアー(17:30～・マウレ山荘)	28日(日)	山彦の滝観察会(9:00～・丸瀬布昆虫生態館ほか)
14日(日)		29日(月)	
15日(月)		30日(火)	チビツ子教室(14:45～・丸瀬布中央公民館)
		31日(水)	第4期トレーニングマンのシェイプアップ教室(13:00～、15:00～・えんがる温水プール) 生田原地域健康体操教室(13:00～・生田原スポーツセンター) オリバーの英会話教室(19:00～・丸瀬布中央公民館)

